

令和8年度

# 進路のてびき 簡易版

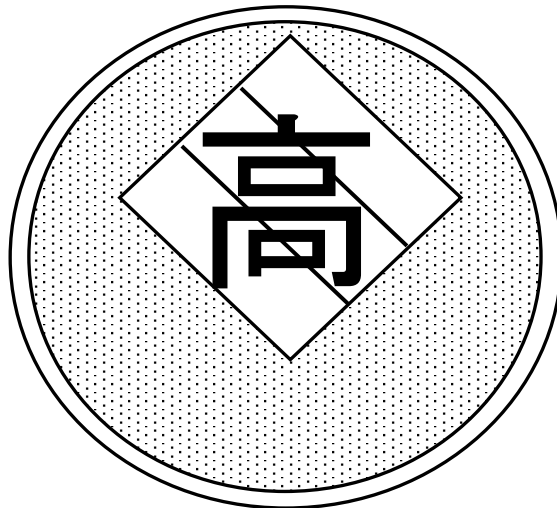

沖縄県立美里高等学校

〒904-2151 沖縄市松本二丁目5番1号  
TEL 098-938-5145  
FAX 098-938-5419

## 巻頭言

### ～ 進路実現に向けて一步を踏み出そう ～

沖縄県立美里高等学校 校長 野原 格

美里高校では、生徒のみなさんが充実した高校生活を過ごすことができるように、そして皆さんのひとり一人が夢の実現に向けて挑戦する勇気を持ち、一步を踏み出すことができるように進路決定について指導を行っています。「進路のてびき」は皆さんの進路実現をサポートするための手引きです。進路について悩んだ時、その解決の糸口を探さなければいけません、始めに何から手をつけていいのか分からずに困る事も多くあります。そんな時は「進路のてびき」を読み、新しい情報を得ることで、解決のヒントを得ることができます。ただ、「てびきを読めば100%問題が解決する」わけではなく、また、悩みを解決する手立ては一つとは限らないので、日頃から進路について考える習慣を持ち、新しい情報や知識の修得に努めることが大切です。日頃の努力が、選択に迷った時の判断を手助けしてくれるはずです。卒業間近になり、進路で困ったことにならないように、しっかりと準備をして下さい。

現在の社会は、少子高齢化、国際化、情報化など、変化が早く予想が困難な社会であり、3年生はすぐにでも、1、2年生もできるだけ早い時期に進路選択をはじめ、その準備を進めて下さい。進路先を決定する事は、不安と困難を伴うものですが、皆さん自身が進路の決定について考える意思をしっかりと持ち、主体的に課題と向き合い、家族と相談しながら考えていくことで乗り切ることができると思います。

「進路のてびき」は、美里高生のためのオーダーメイドの進路情報資料です。前半は、「夢を実現するために」「なりたい自分を描くために」「高校生の進路設計」など、美里高生にとって興味のある大切な内容が掲載されています。進路目標が決まっている生徒は、今一度、自分の進路選択が納得できるものであるのか点検しましょう。「進学先は将来就きたい職業とつながっているのか」「進学や就職に必要な予算の確保はできているのか」などチェック項目を参考にして下さい。そして、まだ決まっていない生徒は「進路のてびき」に沿って自分自身の将来を設計する作業から始めてみましょう。早い時期から進路の選択や決定に取り組むことが、希望の進路実現を達成できる可能性を高めることにつながります。

「進路のてびき」の後半には、進学、就職に分けて実践的な内容と、卒業生の進路実績データ、指定校の推薦基準等を掲載していますので、自分自身の成績や勤怠の状況をふまえて適切な進路選択ができるようにしましょう。

「進路のてびき」を読み込んで自分自身の進路決定に活用すると同時に、先生方に積極的に進路について相談し、各自の進路実現を確実なものにしてください。

みなさんの健闘を祈ります。

令和8年4月

進学編 ①  
(大学・短期大学)

# (参考) 2027年度入学者用 大学入試日程概要

	<b>総合型選抜</b> <small>※出身学校長の推薦は不要</small>	<b>学校推薦型選抜</b> <small>※出身学校長の推薦が必要</small>	<b>一般選抜(一般入試)</b> <small>(「共通テスト」を課す場合と課さない場合がある)</small>
6月			県内公立大学 <small>琉大・名桜大・県立看護大・県立芸大</small>
7月	入試科目等の発表 校内出願手続き締切 8月中旬	入試科目等の発表 校内出願手続き締切 10月中旬	募集要項発表 県内私立大学 <small>沖国大・沖大・沖女短・沖縄キリ学/キリ短</small>
8月			
9月	●出願受付(9月1日～) ●選抜(9月中旬～) ●合格発表(11月～)		「共通テスト」校内出願締切 9月中旬 共通テスト出願 9月下旬～
10月		●出願受付(11月1日～) ●選抜(11月中旬～) ●合格発表(12月～)	
11月			受験票送付 共通テスト 1月16日17日
12月			出願 一般入試
1月			合格発表 合格発表
2月			二次試験出願 前期日程 後期日程 合格発表
3月			

## 美里高校における大学等入学の推薦に関する規定(内規より抜粋)

(大学等の推薦について)

第2条 推薦を受けようとする生徒は、ホームルーム担任を通して、推薦申込及び同意書を学校長へ提出しなければならない。

(1) ホームルーム担任は、調査書、推薦書及びその他必要な書類を添付して進路支援部へ提出する。

(2) 推薦を希望するものは、下記の条件を満たさなければならない。

①学業成績について、次の(ア)～(ウ)を満たしている者。

(ア) 志望校の推薦基準を満たしている者。

(イ) 志望校が特に基準を示していない時は、高校在学中の評定平均値が下記の通りであること。

**4年生大学:3.0以上、短期大学:2.7以上、専門学校:2.7以上**

(ウ) 推薦願書出願時点で前年度までの単位保留科目をもっていないこと。

②勤怠状況について、各学年とも無届けの欠席は10日以内

**無届けの欠課は20回以内**

**SHR遅刻は10回以内(届出を除く)であること。**

③人物、性格について良好であること。

④保護者の承諾を受けていること。(保護者の学資等の準備ができること。)

(3) 上記(2)に該当する者は、推薦申し込み及び同意書に、教頭、ホームルーム担任、進学係が押印する事によって進学推薦委員会の審議を経て申し込みとする。

(4) 大学等に指定枠があり、かつ希望者が指定人数を超えている場合においては、進学推薦委員会にて次の資料を基にして、総合的に審議し、推薦する者を決定する。

ア 3ヶ年の評定      イ 3ヶ年の出席状況      ウ 実力テスト・模擬試験の成績

エ 3ヶ年の課外活動状況(生徒会活動、部・同好会等の活動、ボランティア活動、各種資格・検定等)

オ 表彰・代表その他

(5) 推薦校は1人1校だけ認める。但し、最初の推薦で不合格になった場合は、再度希望することができる。なお、併願可能の大学どうしならば、2校以上推薦を希望してもよい。

(6) 大学側から依頼があった場合には、職員会議で審議する。

(7) 推薦申し込み及び同意書は、許可、不許可にかかわらず、進路支援部が保管する。

(8) 専願で合格した者は他大学に出願できない。

(9) 懲戒指導を受けた生徒について

①3学年で懲戒指導を受けた生徒は推薦しない。

②1・2年で無期停学の指導を受けた生徒については推薦しない。

③推薦された後に懲戒指導を受ける生徒に関しては推薦取り消しになることもある。

④1・2年までに懲戒指導2回までは推薦の審議の対象とする。

## 進学費用について

進学費用については志望校を決める上でも重要なポイントである。大学受験・入学までそして入学後の生活にはかなりのお金がかかる。いつ、何に、どれくらいの費用が必要なのか？受験料や入学金、授業料、一人暮らしになった際の生活費など、いくつかの資料を見ながら具体的に考えてみよう。

### 1. 出願から入学までに必要な費用と時期(受験から入学までにかかる出費の具体例)

#### (1) 各費目別費用 ※私立の諸費用は下宿生の場合

		国公立		私立	
		自宅生	下宿生	文系	理工系
A	出願をするためにかかった費用	131,100	115,600	160,100	166,800
B	受験のための費用	19,100	79,300	76,200	76,400
C	入学した大学への学校納付金	623,300	624,900	863,800	1,076,900
D	合格発表や入学手続きのための費用	3,700	35,600	32,800	35,700
E	入学式出席のための費用	4,700	39,000	39,300	41,000
F	教科書・教材購入費用	163,300	211,300	178,900	181,000
G	住まい探しの費用	0	188,000	220,900	207,100
H	生活用品購入費用	88,300	326,700	304,600	311,400
I	その他の費用	105,300	286,400	249,600	252,900
合計		<b>1,738,900</b>	<b>2,008,000</b>	<b>2,097,700</b>	<b>2,457,600</b>

#### 各費目の内容

A 出願をするためにかかった費用	受験料/願書を取り寄せた費用
B 受験のための費用	交通費/宿泊費/滞在費・その他
C 入学した大学への学校納付金	入学金/授業料/施設拡充費・その他/寄付金・学校債
D 合格発表や入学手続きのための費用	
E 入学式出席のための費用	
F 教科書・教材購入費用	パソコン/教科書/電子辞書/教材/その他
G 住まい探しの費用	交通費/宿泊費・滞在費/礼金・入館金・敷金/斡旋手数料前家賃や日割分・その他
H 生活用品購入費用	寝具/家具/家電用品/自炊用品/電話加入権・配線工事費/電話機/日用雑貨・自転車・バイク/衣類
I その他の費用	引越し代・荷物の送料/4月分の生活費/予備の貯金/保険料/生協出資金/お礼・お祝い返し・その他

#### (2) 支払う時期

10月	共通テスト出願	3教科以上受験	¥18,000	※1
		2教科以下受験	¥12,000	※1
1月	国公立個別(2次)試験出願		¥17,000	
	私立大学一般入試出願		¥30,000~¥35,000	
2月	私立大学・一般入試	入学手続き(入学金)	¥253,461	(私大平均)
3月	国公立大学・前期日程試験	入学手続き(入学金)	¥282,000	

### (3) 受験料

意外とかかる受験費用。共通テスト利用で費用削減であったり、学内併願で割引の場合もある。

私立大を受ける場合は、受験料を抑える方法として、まずは共通テスト利用入試での受験だ。受験料の目安は15,000円～20,000円と一般入試に比べて割安である。また、近年はインターネットによる出願が普及しているが、紙の願書による出願よりも受験料が3,000円～5,000円ほど割安になる大学もある。

#### 大学別の受験料

試験	費用
共通テスト（3教科以上受験） ※1	18,000
共通テスト（2教科以下受験） ※1	12,000
国公立大二次試験	17,000
私立大（一般型）	30,000～35,000
私立大（医学部）	40,000～60,000
私立大（共通テスト利用型）	30,000～35,000
私立大（共通テスト利用型 医学部）	15,000～30,000

※1 成績開示を希望する場合は800円上乗せ

※2 公立大・私立大は平均的な金額

### (4) 交通費 — 交通費は学割や早割を利用！ 宿泊も含めて早めに予約を —

遠方での受験には交通費や宿泊費が必要になります。

鉄道なら「学割」利用は当然で通常運賃の半額以下になる場合も多く、条件が合えば、格安航空会社（LCC）の利用も可能です。宿泊ほか、各ホテルが提供する「受験生プラン」は、受験生向けのサービスが充実しています。また、旅行代理店が扱う、電車や飛行機のチケットとホテルがセットになったプランは、かなりお得なものが多いです。いずれにせよ、好条件のものを確保するには、早めの予約が絶対条件となります。

交通・宿泊費用例：東京都23区内の大学受験のために、1泊2日する。

那覇空港－羽田空港（東京）	¥19,780
東京1泊（ビジネスホテル利用 朝夕2食付き）	¥15,000～¥20,000
雑費（受験会場までの電車賃）	¥10,000
合計	¥44,660～

### 5) 入学手続きの費用 — 入学金の重複を避けるよう併願プランを調整する —

指定期日までに入学手続きをしなければ、入学資格は無効になってしまいます。たいてい国公立大の合格発表前に納入期限が設定されている場合が多く、30万円前後の入学金などを支払う必要がありますが、多くの私立大では、他大学と併願している受験生のために、入

学手続きを2段階に分けています。その場合、1次手続きで入学金相当額を「入学申込金」として納入し、2次手続きで残額を納入するというパターンが多いようです。もし、これらの入学手続きをすべて済ませた後で入学を辞退したくなった場合納付金（授業料等）返還については、「3月31日までに入学を辞退すれば、入学金を除く学納金を返還する」としている大学が一般的です。ただし、大学ごとに対応は異なるので、各大学の募集要項をしっかりと確認しなければいけません。入学を辞退しても、この入学金は返還されないケースがほとんどであるため、私立大を併願する国公立大志望者は、私立大の入学金支払いの出費を想定しておく必要があります。なるべく志望順位の低い大学の入学手続き締切日の前に、志望順位のより高い大学の合否がわかるようにし、入学金の支払い重複を避けたいものです。

## 2. 大学入学に必要な費用のめやす

入学決定後に大学へ支払う費用は、いくつかの種類に分かれています。入学時に支払う「入学金」、年間の「授業料」のほか、「施設設備費」「実験実習費」といった施設使用や実験・実習に伴う費用があります。このほか、「後援会費」「学会費」「保険料」などの名目で任意に徴収されるものもあります。

大学納入金以外では、自宅外通学の場合、住宅関連費用（家賃・敷金礼金・生活用品費等）が必要となります。設備のよいところは家賃もそれなりにかかります。家賃の額はその後の仕送り額にも大きく影響しますので、家庭の経済事情を踏まえ、親子ともども納得できる物件かどうかよく相談して決めたいものです。このほかにも、入学式の関連費用（スーツなど）や教科書・教材費などでもお金が必要となります。こういった、大学への納付金以外の費用についてもあらかじめ算出しておくといでしょう。

### (1) 入学初年度に大学に納める費用(平均)

		授業料	入学金	施設設備費	合計(諸経費込)
国公立大学		¥535,800	¥282,000		<b>¥817,800</b>
私立	文系	¥827,135	¥223,867	¥143,838	<b>¥1,275,749</b>
	理工系	¥1,162,738	¥234,756	¥132,956	<b>¥1,608,576</b>
	医・歯系	¥2,863,713	¥1,077,425	¥880,566	<b>¥6,285,110</b>

### (2) 県内の大学入学初年度に大学に納める費用

【国立大学法人】	学部 / 学科	初年度納付金	前期納付金 (うち入学金)
琉球大	学部(昼)	817,800	549,900(282,000)
	学部(夜間)	408,900	274,950(141,000)

【公立大学】	学部	学科(専攻など)名	初年度納付金	前期納付金 (うち入学金)
名桜大学	国際学群	国際学類 (下段:地域内)	830,460	562,560(250,000)
			705,460	437,560(125,000)
	人間	スポーツ健康 (下段:地域内)	830,460	562,560(250,000)
			705,460	437,560(125,000)
	健康	看護 (下段:地域内)	849,100	581,200(250,000)
			724,100	456,200(125,000)

【公立大学】		学部	学科（専攻など）名	初年度 納付金	前期納付金 （うち入学金）
県立 看護大	看護		看護 （下段：県内出身者）	1,047,800	779,900(512,000)
				817,800	549,900 (282,000)
沖縄 県立 芸大	美術	デザイン工芸 （デザイン） （下段：県内出身者）		1,047,800	779,900 (512,000)
				817,800	549,900 (282,000)
		デザイン工芸 （工芸） （下段：県内出身者）		1,047,800	779,900 (512,000)
				817,800	549,900 (282,000)
		美術（絵画コース） （下段：県内出身者）		1,047,800	779,900 (512,000)
				817,800	549,900 (282,000)
		美術（共通造形） （下段：県内出身者）		1,047,800	779,900 (512,000)
				817,800	549,900 (282,000)
	工芸	美術（芸術学） （下段：県内出身者）		1,047,800	779,900 (512,000)
				817,800	549,900 (282,000)
		美術（彫刻） （下段：県内出身者）		1,047,800	779,900 (512,000)
				817,800	549,900 (282,000)
	音楽	音楽(音楽学,器楽,声楽) （下段：県内出身者）		1,047,800	779,900 (512,000)
				817,800	549,900 (282,000)
		音楽（琉球芸能） （下段：県内出身者）		1,047,800	779,900 (512,000)
				817,800	549,900 (282,000)

【私立大学】		学部 / 学科コース	初年度 納付金	前期納付金 （うち入学金）
沖縄大	人文	こども文化 国際コミュニケーション	962,300	552,300 (125,000)
		福祉文化	961,300	551,300 (125,000)
	経法商	経法商	963,300	551,800 (125,000)
	健康	栄養	1,161,660	651,660(125,000)
沖縄キリスト教 学院 大	人文	英語コミュニケーション	974,660	564,660 (130,000)
		観光文化		
沖縄国際大		全学科 / 全専攻	971,160	566,160(120,000)

【私立短期大学】		学科 / 専攻コース	初年度納付金	前期納付金（うち入学金）
沖縄キリスト教短大		全学科 / 全コース	967,430	557,430 (130,000)
沖縄女子短大		全学科 / 全コース	958,430	550,930 (130,000)

### 3. 大学卒業までに必要な費用

#### (1) 学費のめやす ※入学金は含まない

	国立大学	公立大学	私立大学 (文系)	私立大学 (理系・薬)	私立大学 (医・歯)
授業料	535,800	465,700	827,135	1,162,738	2,863,713
施設設備費	— ※1	— ※1	143,838	132,956	880,566
年間合計	598,600	583,000	1,051,882	1,584,820	5,207,685
在学年数	4年(薬学部は6年) ※2				6年
合計	<b>2,394,400</b>	<b>2,332,000</b>	<b>4,207,528</b>	<b>6,339,280</b>	<b>31,246,110</b>

※1 施設費、実習費、諸会費などを徴収される場合がある。

※2 大学・学部によっては学年が上がるにつれて授業料・施設設備費などが上がる場合もある。

#### (2) 大学生活にかかる費用

大学での生活費は、自宅から通える大学に行くか、親元から離れて大学生活を送るかによって大きく変わってきます。

**自宅外生（一人暮らし）の仕送り額：月々約¥97,000、支出：月々約¥136,000**

#### ●1ヶ月の生活費

項目		自宅生(¥)	自宅外生(¥)
収 入	仕送り・お小遣い	8,600	97,400
	奨学金	11,300	11,500
	アルバイト	41,900	30,900
	定職・その他	1,200	900
	収入合計	63,000	140,700
支 出	食費・外食費	11,000	30,100
	住居費	900	60,800
	交通費	8,300	5,100
	娯楽費（嗜好品代・レジャー・交際費など）	12,800	11,000
	書籍費	1,900	2,600
	勉学費	800	1,700
	日常費（生活用品代・衣料品代など）	4,700	7,200
	通信費（携帯電話・インターネット通信費含む）	1,000	3,000
	その他（貯蓄・繰越を含む）	19,200	14,900
支出合計	60,600	136,400	

データ参照

※全国大学生生活協同組合連合会(以下 全国大学生協連)新入生の保護者を対象とした「保護者に聞く新入生調査」

※令和5年度私立大学初年度学生納付金平均額、文部科学省資料

※2023年度 Kei-Net 特派員アンケート

# 獎 學 金

(参考)

美里高校で応募できる『奨学金』(令和7年度実績)

◆『奨学金』を借りる(貸与)、貰う(給付)までの流れ: 校内申込⇒ 校内審査⇒ 実施機関審査⇒ 採用決定

※貸与(借りる)型奨学金には、**利子があるものと利子がないもの**があります。また、**年度によって世帯収入の条件が変わることもあります。**

Table with columns: 連番, 実施団体等, 奨学金名等, 給付 or 貸与, 奨学金(円), 対象, 主な応募条件, 校内申込 期限. It lists various scholarship programs such as '日本学生支援機構(JASSO)', '公益財団法人 沖縄県国際交流・人材育成財団', and '公益財団法人 志望奨学金'.

# 就 職 編

## 就職までのスケジュール

就職活動は一定の流れに沿って進みます。活動中は『履歴書を書くこと』『必要書類を揃えること』『就職試験対策を行うこと』など、やるべきことが多くかなり忙しくなります。他の人と比べるのではなく全体の流れをよく把握し、自分自身でスケジュール管理ができるようにしましょう。

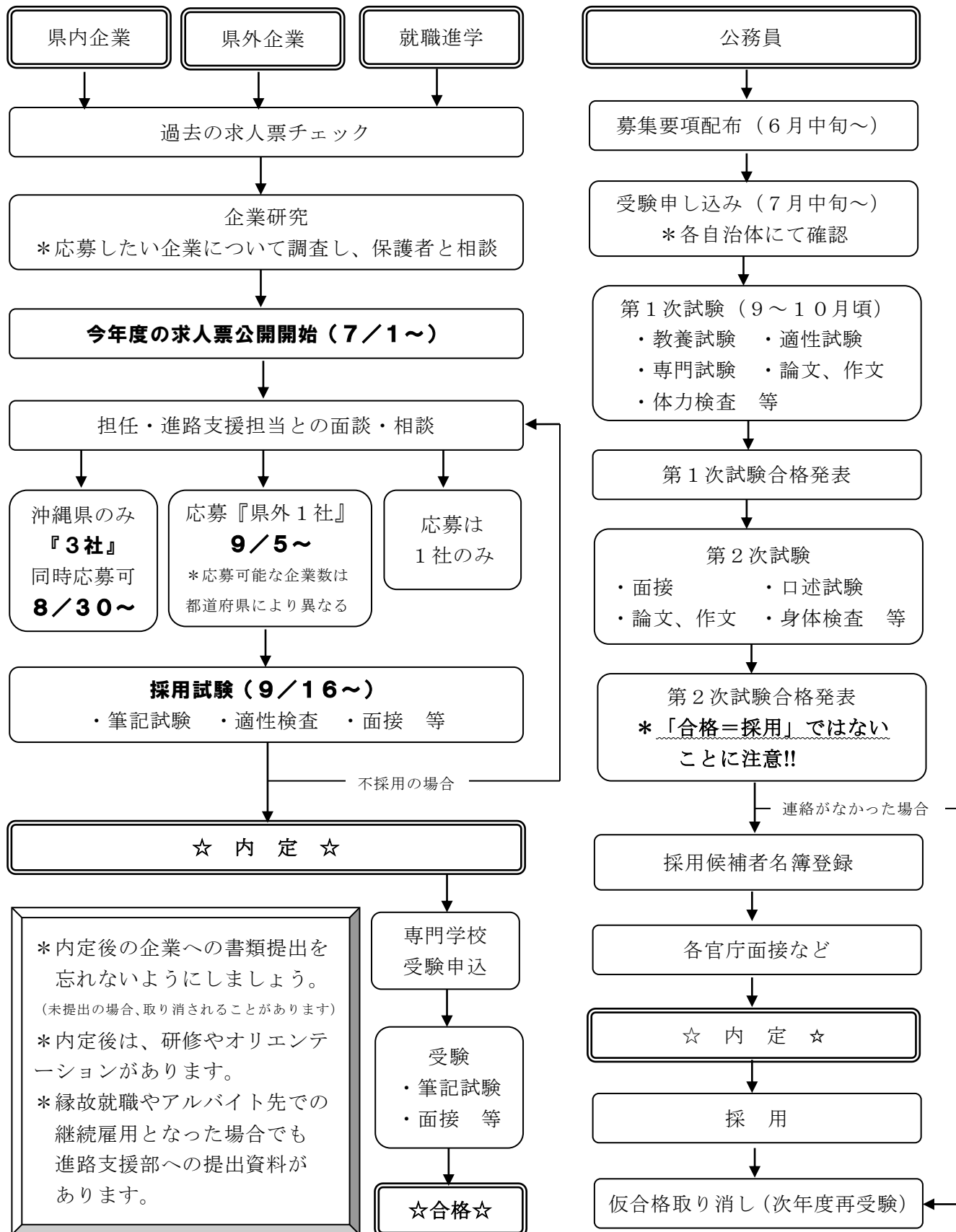

## 就職応募に関する規程（内規より抜粋）

### 第3条 就職応募について

- (1) 就職を希望する者は以下の①②を満たしていなければならない。
- ① 企業応募する時点で過年度の単位保留科目の単位数が8単位未満であること。
  - ② 保護者の承諾を受けていること。
- (2) 事業所等に推薦指定枠がある場合は、推薦申し込み及び同意書に、教頭、ホームルーム担任、就職係が押印する事によって推薦委員会の審議を経て申し込みとする。
- ① 推薦申し込み時点で前年度までの単位保留科目をもっていないこと。
  - ② 各学年とも無届けの欠席は10日以内、無届けの欠課は20回以内、SHR遅刻は10回以内（届出を除く）であること。
  - ③ 事業所等に指定枠があり、かつ希望者が指定人数を超えている場合においては、推薦委員会にて次の資料を基にして、総合的に審議し、推薦する者を決定する。
    - ア 3ヶ年の評定
    - イ 3ヶ年の出席状況
    - ウ 実力テスト・模擬試験の成績
    - エ 3ヶ年の課外活動状況(生徒会活動、部・同好会等の活動、ボランティア活動、各種資格・検定)
    - オ 表彰・代表その他
  - ④ 懲戒指導を受けた生徒について
    - ア 3学年で懲戒指導を受けた生徒は推薦しない。
    - イ 1・2年で無期停学の指導を受けた生徒については推薦しない。
    - ウ 推薦された後に懲戒指導を受ける生徒に関しては推薦取り消しになることもある。
    - エ 1・2年までに懲戒指導2回までは推薦の審議の対象とする。
- (3) 同意書及び推薦の申込書は、許可、不許可にかかわらず、進路支援部が保管する。

# 求人票の見方

求人票には応募する企業を決める上で重要な情報がたくさん掲載されています。  
 下の見本は、求人票を見る際にみなさんに気をつけて見てほしい箇所をわかりやすく紹介しています。  
 実際の求人票は毎年7月1日に公開されますが、事前に求人票の見方をチェックしておくことをオススメします。

求人番号 99999-99999999 受付年月日 令和6年6月1日 事業所番号 9999-999999-9  
 受付安定所 那覇公共職業安定所 求人票(高卒)

1 会社の情報 (1/2)			
事業所名	株式会社ハローワーク商事	従業員数	企業全体 283人 就業場所 183人 うち女性 133人 うちパート 0人
所在地	〒900-0000 沖縄県那覇市おもろまち〇丁目〇番〇〇号	事業内容	和食中心のお惣菜を販売するデリカショップ「波路和」を沖縄地区の量販店、ショッピングセンターに出店しています(30店舗)。また、うるま市州崎に食品加工工場があります。
代表者名	代表取締役 波浪 宗職	会社の特長	当社の商品は、幅広い年齢層の方に支持され、今年も3店舗を新規出店しました。入社時には当社独自の教育研修プログラムを全員が受講し、安全安心の食品衛生と接客で高い評価を得ています
法人番号	1234567890123	ホームページ	http://XXXXXX.jp/
2 仕事の情報			
雇用形態	正社員	就業形態	派遣・請負ではない
職種	総合職	求人人数	3人
通勤	マイカー通勤	住込	0人
仕事の内容	●企画開発業務 新製品の商品開発 ●製造業務 工場内での製品製造 ●店舗販売業務 沖縄県内30店舗における販売業務。鮮魚・精肉・日配商品の発注、商品補充、レジ業務等 ●仕入業務 取扱商品の仕入れ、各店舗からの注文を取りまとめ、メーカーへ発注 ※入社後、能力、適性を勘案して配属先を移動する可能性もあります。	技能等(履修科目)	必須 *普通自動車運転免許(AT限定可) ・入社時までに要取得 ・MT取得であれば尚よし
雇用期間の定めなし	~	契約更新の可能性	あり
就業場所	〒900-0000 沖縄県那覇市おもろまち〇丁目〇番〇〇号 及び県内30店舗(那覇市、糸満市、浦添市、宜野湾市、沖縄市、うるま市、北谷町、名護市、本部町など) ※応募者の希望、居住地、及び適正等に考慮して配属先を決定。	マイカー通勤	可
		転勤の可能性	あり
		試用期間	あり 労働条件異なる
		屋内の受動喫煙対策	あり(喫煙室設置) 喫煙室を設置し、分煙化を実施
3 労働条件等			
福利厚生等	雇用 労災 公災 健康 厚生 財形 その他 厚生年金基金 確定拠出年金 確定給付年金 退職金共済 なし 退職金制度 あり(勤続1年以上) 定年制 あり 一律 60歳 再雇用制度 あり 65歳まで 勤務延長 なし	入居可能住宅	なし
		労働組合	なし
		育児休業取得実績	あり
		介護休業取得実績	あり
		看護休暇取得実績	あり
		就業規則	フルタイムあり パートタイムあり
賃金等月額	基本給(a) 130,000円 固定残業代(c)あり 11,000円 月額(a+b+c) 156,000円 ※この金額から所得税・社会保険料等が控除されます。	賞金締切日	月末
		賞金支払日	翌月 15日
		賞金形態等	月給
		特別に支払われる手当	手当 円 手当 円 手当 円 手当 円
昇給・賞与	賞与あり(昇給の前年度実績) 月額 15,000円まで 昇給あり(昇給の前年度実績) 1,000円 又は %	賞与あり(新規学卒者の前年度実績) 年1回 万円~ 万円 又は 1.7か月分 賞与あり(一般労働者の前年度実績) 年2回 万円~ 万円 又は 3.4か月分	変形(1年単位) (1)7時00分~16時00分 (2)8時30分~17時30分 (3)10時00分~19時00分
休日等	時間外 あり 月平均 27時間 36協定における特別条項 あり 特別な事情・期間等 特別な事情が生じた場合、6回を限度として1カ月80時間、年間640時間まで延長できる。	休日	週休二日制 毎週 年間休日数 105日 休憩時間 60分
有給休暇	入社時の有給休暇 0日 6ヶ月経過後の有給休暇 10日	その週休二日制	*シフト制による週休2日制 変形労働時間制(1年単位)による週40時間制 *夏季休暇(7月~9月)3日間 *年末年始休暇あり

**「雇用形態」**  
「正社員以外」は臨時社員・契約社員・嘱託社員など正社員以外の雇用形態もあります。

**「仕事の内容」**  
採用後初めてする仕事内容。将来見込まれる仕事内容。入社後に異動がある場合もあります。

**「入居可能住宅」**  
会社が従業員の為に用意している住宅。

**「加入保険等」**  
各種保険制度の加入状況が記載されています。

**「賃金等月額」**  
月の賃金の金額が記載されています。

**「通勤手当」**  
通勤手当は実績ではなく会社規程の計算方法により支給される場合があります。

**「昇給」「賞与」**  
「賞与」は制度の有無、及び前年度実績が記載されています。「賞給」は制度及び前年度1年間の実績又は割合が記載されています。

**「休日等」**  
休日の制度に不明な点は先生やハローワークへ確認しましょう。  
**「有給休暇」**  
入社時の有給休暇日数や6ヶ月経過後の有給休暇日数欄には取得可能日数が記載されています。

**「求人数」**  
採用する人数を記載しています。

**「就業場所」「マイカー通勤」**  
実際に働く場所が記載されています。マイカー通勤の場合、駐車場が有料の場合もある為特記事項を確認して下さい。

**「試用期間」**  
試用期間がある場合その期間について補足事項にあります。

**「屋内の受動喫煙」**  
就業場所における受動喫煙の防止に向けた取り組みの内容について記載があります。

**「特別に支払われる手当」**  
毎月の給料計算に含まれていません。

**「就業時間」**  
「変形」や「交代制」の場合どのような働き方がわからない場合は先生やハローワークへ確認しましょう。



# 求人票の見方

求人票には応募する企業を決める上で重要な情報がたくさん掲載されています。  
 下の見本は、求人票を見る際にみなさんに気をつけて見てほしい箇所をわかりやすく紹介しています。  
 実際の求人票は毎年7月1日に公開されますが、事前に求人票の見方をチェックしておくことをオススメします。

求人番号 99999-99999999 受付年月日 令和6年6月1日 事業所番号 9999-999999-9  
 受付安定所 那覇公共職業安定所 求人票(高卒)

事業所名 株式会社ハローワーク商事  
※応募にあたって提出する書類が「統一応募書類」に限られています。

4 選考		8月30日 ~ 2月28日		選考日	9月16日以降随時	複数応募	可 (令和6年8月30日以降随時)	選考結果	面接選考結果通知 面接後10日以内
既卒の応募	既卒応募 可 (卒業後概ね3年以内)	入社日	(既卒者等の入社日) 随時		(赴任旅費) なし	応募前 職場見学	可	随時	面接 適性検査 その他
	高校中退者応募 可		随時	随時					
選考場所	〒901-0000 沖縄県那覇市おもろまちOT目番〇〇号 (事業所所在地) もよりの駅・バス停から徒歩( )分駅				選考方法	学科試験 [一般常識 国語 数学 英語 社会 理科 作文 その他]			
担当者	課係名 役職名	人事課 新卒採用担当	氏名	アンテイ タロウ 安定 太郎					
	電話番号	098-866-8609	内線	[ 45# ]	FAX	098-864-5844			
	Eメール	naitei@halowa.go.jp							

## 「受付期間」

随時となっても、いつまでも応募出来るとは限りません。

## 「選考日」「複数応募」

複数応募が「可」の場合、記載の期日以降は他の求人との併願が可能となります。

## 「応募前職場見学」

会社の雰囲気、仕事の内容や、働いている姿を見ることが出来ます。夏休みを利用して見学に行きましょう。

## 「選考方法」

面接だけでなく適性検査や学科試験、作文などが含まれる選考もあります。

## 「補足事項」「求人条件に係る特記事項」

求人条件に関する特記事項、企業の特徴や労働条件、福利厚生、試用期間の詳細に関する補足説明が記載されている場合があるので必ず確認しましょう。

5 補足事項・特記事項	
補足事項	<ul style="list-style-type: none"> <li>●試用期間3カ月あり：期間中業務手当の支給なし。</li> <li>●従業員無料駐車場あり。</li> <li>●制服貸与。</li> <li>●通勤手当は当社規定により距離に応じて計算・支給。</li> </ul>
	<p>かかる特記事項 求人条件に</p> <ul style="list-style-type: none"> <li>●入社後1週間は座学でビジネスマナー、社内規則等の研修を受講し、その後2カ月程度、事業所所在地にて実習していただきます。</li> </ul> <p>※変形労働時間制(1年単位) 繁忙期に労働時間を多く、閑散期にその分を少なくし1年間を平均して週40時間の法定労働時間を達成する制度です。(求人票記載の就業時間(1)~(3)は例。その他シフトもあります)</p>

## 「募集・採用に関する情報」

過去3年間の新卒採用者数・離職者数・男女別数・平均勤続年数を確認することができます。

青少年雇用情報		企業全体の情報			高卒者の情報		
募集・採用に関する情報		令和5年度	令和4年度	令和3年度	令和5年度	令和4年度	令和3年度
(1)	新卒等採用者数	4人	4人	2人	2人	1人	2人
	新卒等離職者数	0人	1人	1人	0人	1人	1人
	新卒等採用(うち男性)	2人	3人	0人	2人	1人	0人
	新卒等採用(うち女性)	2人	1人	2人	0人	0人	2人
(2)	平均勤続勤務年数	従業員の平均年齢(参考値)		12.0年	38.4歳	7.5年	27.6歳

## 「職場への定着支援の促進に関する取り組みの実施状況」

前事業年度の月平均所定外労働時間の実績、有給休暇の平均取得日数・育児休業取得対象者数・取得者数また役員に占める女性の割合及び管理的地位(※)にある者に占める女性の割合を確認する事が出来ます。

※「管理的地位にある者」とは、原則として課長級以上を指しています。

2 職業能力の開発及び向上に関する取組の実施状況	
(1) 研修の有無及びその内容	あり 新入社員導入研修、英語講座(通信制)、筆記検定講座(社外講座)、管理職研修等
(2) 自己啓発支援の有無及びその内容	あり 業務に資するとして会社が認めた資格について取得費用の全額補填
(3) メンター制度の有無	あり
(4) キャリアコンサルティング制度の有無及びその内容	あり 入社直後、入社3年目等の節目に人事担当者によるキャリア等に関する相談を実施
(5) 社内検定等の制度の有無及びその内容	あり ハローワーク社内接客検定

## 「職業能力の開発及び向上に関する取組の実施状況」

取組の有無や具体的内容を確認することができます。制度として就業規則などに規定されているもの以外にも継続的に実施してそのことが従業員に周知されていれば「有」として情報提供されます。

3 職場への定着の促進に関する取組の実施状況		企業全体の情報		高卒者の情報	
(1) 前事業年度の月平均所定外労働時間/有給休暇の平均取得日数		20.0時間	10.6日	17.0時間	10.6日
(2) 前年事業年度の育児休業職者数/出産者数 ※1	取得者数	女性 9人	男性 1人	女性 1人	男性 0人
	出産者数	女性 9人	男性 4人	女性 1人	男性 0人
(3) 役員及び管理的地位にある者に占める女性の割合 ※2	役員	18.3%	管理職 16.3%		

※1については、男性は配偶者の出産者数を示しています。 ※2については、雇用形態に関わらず企業全体における割合を示しています。

産業分類 099 その他の食品製造業 職業分類 999-99 999-99 就業場所住所 那覇市 浦添市 糸満市

雇用保険適用事業所番号 9999-999999-9 識別欄 999 999 999 999

求人条件に関する注意事項 ハローワークより：求人票は雇用契約書ではありません。採用時には必ず、書面により労働条件の明示を受けてください。

記入例

履歴書

ふりがな ..... 写真の裏に  
 学校名・氏名記入  
 氏名 ..... 写真をはる位置  
 ..... (30×40mm)  
 生年月日 ..... 昭和・平成 ○年 ○月 ○日生(満○歳)  
 ふりがな ..... 石現在  
 ..... おきなわけんおきなわしまつもと  
 〒904-2151  
 現住所 ..... 沖縄県沖縄市松本二丁目5番1号  
 ..... 2-5-1と省略しないようにする。  
 ..... 住所は住民票通りに記入する。  
 連絡先※ ..... 同上  
 ..... 現住所以外に連絡を希望する場合はのみ記入する  
 ..... 沖縄県立美里  
 ..... 高等学校卒業見込み  
 ..... 高等学校卒業

(応募書類 その1)

取得した資格や校内外の活動については、各自で担任へ確認すること!!

資格等	取得年月	資格等の名称
資格	令和○年○月	日本英語検定協会主催 令和○年度第○回実用英語技能検定試験準2級
資格	令和○年○月	日本漢字能力検定2級
資格	令和○年○月	第○回日本語ワープロ検定試験準2級
校内外の諸活動※	令和○年	<p>【部活動】                      小学校から野球を続けており、中学・高校ではレギュラーとしてチームの中心選手として活動しました。練習を重ねる中で、技術向上はもちろん、チームワークや責任感の大切さを学びました。</p> <p>または、下記のような部活書きでも良い。                      女子バスケットボール部(3年間)                      1年：沖縄県身体障害者スポーツ大会ポラントニア 2年：2学期ホーム 3年：運動委員</p> <p>【ボランティア活動など】                      小学校4年生から現在までの8年間、新都心公園の清掃活動に参加し、環境美化に貢献してきました。定期的な活動を通じて、地域の方々との交流を深め、社会貢献の重要性を実感しました。</p>
志望の動機・アピールポイント等※		<p>【志望動機】                      貴社は飛行機の整備専門の会社であることと、社員皆さんのプロフェッショナルな技術に感服しました。企業見学に行った際に、機体塗装や整備基礎訓練の動画や実際に整備している様子を拝見し、整備士一人一人の安全確認への配慮や、声を出し合い、真剣に取り組む姿に感動しました。入社した際には持前の忍耐力やコミュニケーション力を発揮し、整備のプロを目指して技術を磨いていきます。そして飛行機とお客様の安全を守り、信頼性を高め、貴社に貢献していきます。</p> <p>【自己PR】                      私は、どんな困難にぶつかっても諦めません。私は11年間野球をしています。毎日自主練習をして技術を磨き、中学・高校でレギュラーになることができました。                      貴社に入社後も諦めない気持ちを持って、仕事に取り組んでいきます。</p>
備考		<p>① 応募先企業を選んだ理由                      興味を持って「さっかけ」の企業という所に魅力を感じたのか、なぜ、他の企業で働いてこの会社が良いのか(例: サイエンスから優秀なイオンと比較。同じような仕事内容の会社と何が違うのか)                      ② 貴校3年間で頑張ったこと(その経験から身につけたこと                      学校生活: 部活動・アルバイト・地域活動などを通じて培った自分の強み・長所・身につけたことなど                      学的エピソードを交えて書く。                      ③ これからのように仕事をしていきたいか。未来のイメージ                      ④ で書いた自分の強みを生かして、こうなりたい...、こう思ってもらいたい...など</p>

取得した日付の早い順に書きまします。  
 ・取得年月・主催団体・資格の名称を正確に記入します  
 ・資格がない場合は、特記事項なしと記入します。

部活動・役員活動・ボランティア・青年会活動などについて記入する。

志望の動機、自己PR、特技等を記入すること

内容が具体的にあればあるほど、相手に伝わりやすいです。気持ちを込めて、丁寧に書きまします

基本的に空欄で良い。  
 ・その他、「資格等」、「校内外の諸活動」、「志望の動機・アピールポイント等」以外で記入したい事項がある場合に記入すること  
 ※企業によっては、特病や身体的な制限等を伝えておく必要がある場合もあるので、応募先や先生に相談して、必要があれば記入する

(※の欄については、記入上の注意事項を確認すること)

# 資料編

## [5] 進路決定状況

### 1 2025年度（令和7年度）

国公立					県内私大					文科省管轄外		県外私立		専門各種学校		就職		計
琉大	県看	県芸	名桜	県外	沖国	沖大	キリ学	キリ短	沖女	大学校	職訓等	大学	短大等	県内	県外	県内	県外	
2	0	0	1	0	26	13	4	0	5	1	3	4	0	39	11	23	4	136
														50		27		

※過去5カ年との比較

年度	卒業生数	進学者数				就職者数		進路未決定者数
		大学	短大	専門学校等	その他	県内	県外	
令和元年度	199	32	8	64	11	42	7	35
令和2年度	205	34	7	108	5	21	0	30
令和3年度	201	44	11	77	6	19	2	42
令和4年度	195	40	8	95	5	27	1	19
令和5年度	163	28	8	67	2	26	2	30
令和6年度	148	32	3	52	8	17	6	30
令和7年度	168	50	5	50	4	23	4	32

### 2 進学状況

大学名等		総合型選抜			学校推薦型			一般選抜			合計			総計
		男	女	計	男	女	計	男	女	計	男	女	計	
県内国公立	琉球大学		1	1					1	1		2	2	3
	名桜大学	1		1							1		1	
県内私大	沖縄国際大学	10	4	14	5	3	8	2	2	4	17	9	26	43
	沖縄大学	8	4	12	1		1				9	4	13	
	沖縄キリスト教学院大学	1	2	3					1	1	1	3	4	
県外大学	県外国公立大学													4
	県外私立大学	1	1	2		2	2				1	3	4	
県内短大	沖縄女子短期大学	4	1	5							4	1	5	5
	沖縄キリスト教短期大学													
県外短大	国公立短期大学													
	私立短期大学													
管轄外	県内管轄外大学校等				1		1	3		3	4		4	4
	県外管轄外大学校等													
専門学校等	県内	11	13	23	1	6	7	3	5	8	15	24	39	50
	県外	5	4	9	1	1	2				6	5	11	
進学合計		41	30	70	9	12	21	8	9	17	58	51	109	109

### 3 就職状況

#### (1) 就職内定者数と企業名

県名	男	女	計	企業名
県内	13	10	23	イオン琉球(株) 株式会社アサヒセキュリティ 株式会社 琉球コマダ 株式会社ぐしけん 株式会社ワイズリゾート沖縄 株式会社KPG HOTEL&RESORT フチャクコンド・ホテル、株式会社KPG HOTEL&RESORT オキナワグラン メールリゾート パシフィックゴルフマネージメント株式会社PGMゴルフ リゾート沖縄 株式会社エービーシー・マート 株式会社 ムラタ「メガネのプリンス」 株式会社ヤマダヤ ゼビオ株式会社スーパースポーツゼビオ うるま ザ・テラスホテルズ株式会社 コクワ流通サービスカンパ ニー 社会福祉法人 輝翔福祉会 JOYキッズガーデン 日本電子計算株式会社 沖縄事業所 合同会社F.INあい でん 昌光興業 (有)カデナ花輪 自衛隊 (有)正光機械 株式会社ロジコム 沖縄営業所
県外	3	1	4	株式会社チトセ 自衛隊 株式会社ワークステーションMEG
合計	16	11	27	

### 4 令和7年度 大学・短期大学・その他／進学先一覧

学校名	学科	受験の種類				所在地
		総合型	推薦	指定校	一般	
琉球大学	工学部 工学科 知能情報コース	1				西原町
	工学部 工学科 エネルギー機械工学コース				1	
名城大学	人間健康学部 健康情報学科	1				名護市
沖縄国際大学	法学部 法学科			1		宜野湾市
	法学部 地域行政学科	1		1		
	経済学部 経済学科	1		1		
	経済学部 地域環境政策学科	2		1		
	産業情報学部 企業システム学科			1		
	産業情報学部 産業情報学科	2		1		
	総合文化学部 日本文化学科	1		1		
	総合文化学部 社会文化学科	1				
	総合文化学部 英米言語文化学科	2			1	
総合文化学部 人間福祉学科 社会福祉専攻	4			1		
総合文化学部 人間福祉学科 心理カウンセリング専攻		1		2		
沖縄大学	経法商学部 経法商学科	6		1		那覇市
	人文学部 国際コミュニケーション学科	2				
	人文学部 福祉文化学科 社会福祉専攻	3				
	人文学部 福祉文化学科 健康スポーツ福祉専攻	1				
沖縄キリスト教学院大学	人文学部 観光文化学科	2			1	西原町
	人文学部 英語コミュニケーション学科	1				
沖縄女子短期大学	総合ビジネス学科	4				与那原町
	児童教育学部 進路福祉教育コース	1				
奥羽大学	薬学部 薬学科			1		福島県
日本医療大学	保健医療学部 臨床検査学科		1			埼玉県
金沢工業大学	建築学部 建築デザイン学科	1				石川県
関西外国語大学	英語国際学部 英語国際学科グローバルコミュニケーション学専攻	1				大阪府
沖縄職業能力開発大学校	電気エネルギー制御科			1		沖縄市

#### 【受験の種類】

学校によって呼び名も違い、種類も多岐にわたるため、概ね下記の通りに分類した。

- 総合型・・・総合型選抜、自己推薦
- 推薦・・・学校推薦型、一般推薦
- 指定校・・・指定校推薦
- 一般・・・一般受験